N ° 10 - Octobre - Novembre - Décembre 2013

Le Lavoir

Bulletin d'Informations Trimestriel de Roscanvel

L'avez-vous lu ? Vous allez l'avoir !

Sommaire

Pages 2-3
- Quoi de neuf dans la commune
-Travaux
- Infos locales
- Quoi de neuf à la bibliothèque
- Recensement INSEE
- Rappels réglementaires

Pages 4-5
- Quoi de neuf chez nos Assos
- Présentation et programmes des associations roscanvélistes

Pages 6 et 7
- Quoi de neuf à Roscanvel
- Bro gozh ma zadoù
- Je vis et travaille à Roscanvel
- ADIL
- Paroisse

Page 8
- Infos pratiques
- Le calendriers des Animations 2013

Le mot du Maire

Dans le dernier numéro du Lavoir, je concluais en souhaitant à chacun un été ensoleillé. Je ne me doutais pas que mes souhaits seraient satisfaits tant il est vrai que nous avons été particulièrement gâtés par un ciel clément alors qu'un printemps très humide nous avait éloignés des périodes tempérées et agréables.

Cette évolution pendant l'été nous a fait recevoir de très nombreux randonneurs dès la Randorade et ce sans discontinuer pendant toute la période estivale. Une période durant laquelle de nombreuses festivités se seront déroulées, organisées et animées par les différentes associations de la Commune avec l'aide des services techniques. Ces festivités ont été particulièrement réussies à la satisfaction des petits et des grands venus nombreux sur le port en particulier et pour garder si possible un agréable souvenir des feux d'artifices, comme à l'habitude.
Maintenant que le bilan peut être tiré et que chacun convient d'une saison réussie, je tiens à remercier tous les bénévoles qui ont été d'une efficacité et d'une disponibilité qui ne s'est pas démentie, les nouveaux étant encadrés par des anciens rompus à ces prestations et toujours prêts à initier les jeunes qui désirent crocher dedans et qui y prennent du plaisir. La relève se construit petit à petit à la grande satisfaction de chacun.
Au moment de conclure, je tiens à exprimer une pensée particulière pour Yolande qui nous a quittés en plein été laissant un vide chez les bénévoles. Elle a été et sera encore pendant longtemps un exemple pour tous les bénévoles qui œuvrent dans le monde associatif à Roscanvel.

Patrick LE GUILLOU.

C'était cet été !

Cochon grillé du 3 août organisé par la société de chasse.

Fanfare "Darry Cowls & the Gang" à l'occasion du Festival du Bout du Monde.

Chasse au Trésor organisé par Ouvertures

Quoi de neuf dans la commune

Travaux

L'été est passé et la rentrée sonne aussi pour les entreprises adjudicataires du ***lot 3*** qui concerne le secteur de Trévarguen. Le chantier va redémarrer au début octobre par les rues proches de la route de *Keruzou* (*chemin des Chênes, chemin de Keryano, chemin de la Petite Fontaine*) pour se terminer route de *Keruguen* au point le plus haut, soit proche du milieu de cette voie.

Ensuite courant Novembre les travaux débuteront rue de *Peisey-Nancroix, impasse des Mimosas, route de Trevarguen, chemin de Run Ar C'Had* pour rejoindre le point haut de la route de *Keruguen*, bouclant ainsi le réseau.
On peut imaginer une fin de chantier dans ce secteur pour janvier 2014.

C'est en février 2014 que le dernier tronçon de ce chantier sera réalisé. Il s'agit de *Lanvernazal* qui outre l'assainissement, comportera l'effacement des réseaux (France Télécom et Edf).

À compter du 23 septembre 2013 l'entreprise SACER procèdera à la réfection des chaussées sur les tronçons 1 et 2 au sud de la commune. Quand vous lirez ces lignes le travail sera peut-être déjà fini.

Info Locale

- Encombrants
Une collecte des déchets encombrants sera réalisée par la commune le **mercredi 16 octobre** (On entend par déchet encombrant un objet qui ne rentre pas dans une voiture). Inscrivez-vous en mairie au 02 98 27 48 51.

- Camping.
La fréquentation du camping est en légère hausse par rapport à 2012.
Forte demande pour la location des mobil-homes surtout au mois d'août.
Suite au nouveau classement des campings nous sommes classés 1étoile

- Journées découvertes
Entre 15 et20 personnes ont participé aux journées découvertes de Roscanvel et de la presqu'ile avec l'aide de l'office de tourisme de Crozon et la communauté de commune.
Nous remercions Monsieur Marcel BUREL lors des 2 visites, les estivants et les résidents ont découvert le patrimoine et l'histoire de Roscanvel

Quoi de neuf à la bibliothèque ?

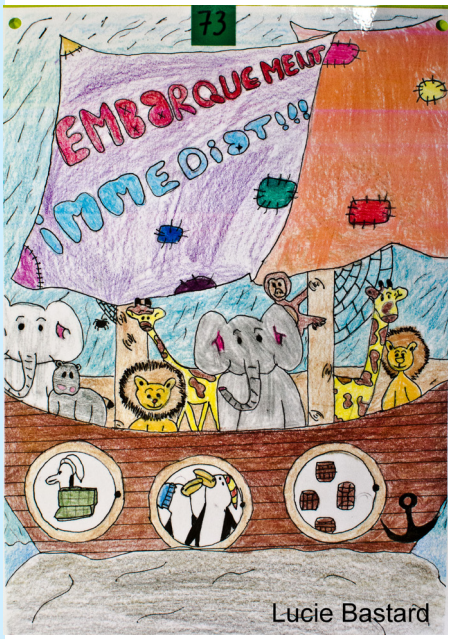

Bien sûr des achats de livres : 86 depuis janvier 2013, principalement des nouveautés. Il nous reste en budget la possibilité d'acheter environ 40 livres d'ici la fin de l'année.
En vérifiant les statistiques nous avons remarqué une fréquentation en augmentation et des inscriptions nouvelles.
Cet été nous avons reçu beaucoup d'enfants; nous rappelons la gratuité pour les enfants jusqu'à 16 ans.
L'instauration du tarif de 10 euros pour les vacanciers a été particulièrement incitative, d'où une fréquentation plus importante.
L'équipe de 7 bénévoles tourne sans problème, ce qui laisse plus de souplesse pour nos absences et remplacement et allège la charge de travail de chacun.
Un grand merci à tous et toutes les personnes qui ont participé au vote des travaux d'élèves dans le cadre du concours "plume d'ados".
Votre participation a été très importante.
Un compte rendu est disponible à la bibliothèque.
Une Roscanvéliste fait partie des heureux gagnants au niveau des illustrations: Lucie Bastard en référence du livre «*l'arche part à huit heures*» de Ulrich Hub. Nous participerons encore au partenariat avec le collège Alain, pour le concours 2013/2014.

L'ensemble des livres est à la disposition des collégiens, disponible à la bibliothèque aux heures d'ouverture:
Mercredi de 14h à 16h et Samedi de 11h à 12h et de 17h30à 18h30
Nous avons à l'étude, un projet de portage de livres pour les personnes qui ont des difficultés à se déplacer (merci de se faire connaître auprès de la mairie).
Nous restons à la disposition de l'école de Roscanvel pour renouveler l'expérience de l'an passé qui fut enrichissante.
Bonnes Lecture à tous

Inscription sur les listes électorales

Les demandes d'inscription peuvent être effectuées en mairie pendant toute l'année jusqu'au 31 décembre 2013.
Elles doivent être déposées par les intéressés eux-mêmes. Toutefois, les personnes qui ne peuvent se présenter elles-mêmes à la mairie peuvent adresser leur demande par correspondance à l'aide du formulaire disponible en mairie ou la faire présenter par un tiers dûment mandaté.
Les inscriptions déposées en 2013 et retenues par la commission administrative permettront de voter à partir du 1er mars 2014.

Tous les Français et Françaises majeurs jouissant de leurs droits civils et politiques et qui ne sont pas déjà inscrits sur une liste électorale ou qui ont changé de commune de résidence doivent solliciter leur inscription.
Les jeunes Françaises et les jeunes Français qui auront 18 ans au plus tard le 28 février 2014 doivent prendre contact avec leur mairie, au plus tard le 31 décembre 2013, s'ils n'ont pas été informés par celle-ci de leur inscription d'office.

Recensement

Dans votre entourage proche, amical, familial, vous connaissez sans doute un jeune de 16 ans. S'est-il fait recenser ? A cet âge, les adolescents ont souvent d'autres préoccupations et pourtant le recensement citoyen est **obligatoire**.
Pourquoi, quand et comment se faire recenser ?
Des réponses simples pour une action simple.

Pourquoi ?
Cette démarche facilite l'inscription sur **les listes électorales** et déclenche la convocation à la **Journée Défense et Citoyenneté** (JDC).
Quand ?
Tous les Français ont l'obligation de se faire recenser entre la date à laquelle ils atteignent l'âge des 16 ans et la fin du troisième mois suivant.
Comment ?
Un jeune peut se faire recenser directement à la mairie de son domicile ou en ligne sur le site *www.mon.service-public.fr* (si la commune adhère à ce service en ligne). Dans les deux cas, il doit présenter une pièce d'identité et le livret de famille.
Une fois recensé, le jeune obtient une attestation de recensement indispensable pour l'inscription à des concours ou examens soumis au contrôle de l'autorité publique (conduite accompagnée par exemple) Environ un an après, il sera convoqué à la Journée Défense et Citoyenneté où il obtiendra un certificat de participation (celui-ci remplacera l'attestation de recensement). Connaitre cette étape et la faire connaitre est important.
C'est une démarche obligatoire mais surtout un acte citoyen.

Recensement INSEE

Le prochain recensement INSEE de la population de Roscanvel se tiendra du **16 janvier au 15 février 2014.** Un prochain article du "Lavoir" vous en expliquera les modalités pratiques. En attendant, la mairie recrute 3 personnes dont le travail consistera à se présenter dans les familles pour recueillir les informations exigées par l'INSEE (Institut national des statistiques et études économiques). Se présenter à la mairie avec un CV.

Rappel réglementaire

- Poubelles
Il est rappelé que les camions poubelle passent à Roscanvel le mardi matin. Les poubelles et sacs jaunes doivent impérativement être sortis le lundi soir (et non le mardi matin). Les sacs jaunes sont disponibles gratuitement en mairie.

- Haies :
Les haies ne doivent pas déborder sur le domaine public (voir photo). L'entretien est à la charge des occupants des lieux et si la présence de la végétation occasionne un danger (endroits exigus, manque de visibilité, etc.) vous engagez votre responsabilité. La commune élague les haies aux endroits les plus dangereux, mais nous finirons par adresser la facture aux récalcitrants!

Quoi de neuf chez nos Assos

Centre Nautique de Roscanvel

La saison estivale 2013 est achevée et l'heure du bilan a sonné.

Malgré un temps radieux, le nombre de stages de voile n'a pas été à la hauteur des espérances.
Quoiqu'il en soit, les jeunes apprentis marins ont goûté aux joies de la voile mais aussi du kayak les jours de pétole.
La régate du 15 aout a permis à quelques-uns d'entre eux de dévoiler leur talent de fin navigateur.

Mais l'activité ne s'arrête pas là. Fin septembre les cours de voile scolaire reprennent pour deux semaines décalées et ils s'achèveront au printemps avec trois semaines consécutives.

Encadrés par un moniteur breveté du CNCM et les bénévoles du CNR, ce stage permet aux élèves du CM1 et CM2 d'appréhender les rudiments de la voile et, pourquoi pas, de leur faire découvrir une passion.

L'année se poursuivra avec la participation du CNR aux manifestations du Téléthon édition 2013.
L'assemblée générale quant à elle est prévue courant décembre, un encart dans la presse locale précisera la date exacte.

Contact : **cnroscanvel29@gmail.com** Bon vent automnal à tous.

Ouvertures

Fest-Noz "Dans ar Vag" les 26 et 27 juillet.
Le Dans Ar Vag 2013 a été annulé au dernier moment suite au décès de Yolande Baton, membre du bureau de notre association depuis de nombreuses années.
Sa disparition brutale a laissé tout le monde désemparé. L'Association Ouvertures, les bénévoles et les musiciens ont donc décidé d'annuler le fest-noz.
Yolande était aimée de tous et son décès laissera un grand vide au sein de notre association et de notre commune.

Chasse au Trésor, les 17 et 18 août
Pour cette vingtième édition de notre grande chasse au Trésor, se sont 16 équipes qui ont cette année parcouru tout Roscanvel. Parties du terrain de foot, en passant par Menez Ar Vel, Lodoën, Quelern, la Fraternité, Le Lez, Le Stiff, Cornouaille et le Pont de kreiz, toutes les équipes, déguisées pour l'occasion, ont découvert de nombreuses facettes de notre belle commune. A la fin du weekend c'est l'équipe des Raisins Supérieurs qui a découvert le tonneau caché... ça ne pouvait en être autrement !

Le samedi 28 septembre, nous avons organisé notre traditionnel repas des bénévoles, pour les remercier de leur soutien lors des différentes manifestations.

Halloween
Le 30 octobre nous organisons Halloween enfants, nous leur donnons rendez-vous sur la place de l'Eglise où ils feront un tour des chaumières suivi d'un goûter.
Le lendemain se passera halloween adultes. Nous recherchons des idées et des bénévoles pour nous aider à faire de cette fête un grand succès. Toutes personnes intéressées nous contacter par mail: dongeon.caroline@orange.fr

Assemblée générale
Le 18 décembre nous vous invitons à notre assemblée générale ouverte à tous, suivi d'un pot de l'amitié.

Kan Ha Biskoul

L'été 2013 a été bien rempli pour *Kan Ha Biskoul* qui à plusieurs fois joué en animation danse au camping de *Ker-Ys* à Saint Nic, pour des touristes toujours plus nombreux. Le 14 août a été marqué pour nous par un fest-noz mémorable au Festival du Menez-Hom où nous avons été plus que trés bien accueillis.

Le **02 Novembre** nous jouerons à Landrévarzec pour l'association Krommlec'h puis le **30 novembre** à Saint-Divy au profit du Téléthon ainsi que le **06 décembre** à Roscanvel toujours pour le Téléthon.

2Alex4ailes

L'association presqu'ilienne du « 4L TROPHY » ne participera pas à l'édition 2014 ! Ceci pour se laisser le temps de remettre ses comptes dans le vert et pouvoir ainsi mieux rebondir l'année suivante. Nous avons terminé en février 2013 à la 239ème place sur plus de 1400 concurrents.

Un problème technique, nous à obliger à stopper la voiture à Bordeaux sur le chemin du retour, mais à ce jour tout est rentré dans l'ordre et notre «TITINE» est prête pour un nouveau départ.
Le «4L Trophy» a été une aventure humaine formidable, pleine d'émotions, de tendresse et parfois de galères (vite oubliées) …….

Nous aimerions que beaucoup de jeunes puissent un jour réaliser ce rêve….. Un peu de volonté et de motivation pour apprendre la mécanique, d'envie pour sacrifier quelques WE, nous vous invitons à rejoindre notre association.
Ce qu'il faut ? : Le permis de conduire, être étudiant, l'envie et la volonté de vivre une aventure humaine !
Le « 4Ltrophy » ne se raconte pas ! « IL SE VIT»
(Vous pouvez vivre notre aventure sur notre Blog : http://2alex4ailes.over-blog.com/)

Les « Veillées du Parc » à ROSCANVEL

Après les « Mederien Penhars », le groupe « Herrou Mayor », c'est la troisième « Veillée du Parc » que propose le Parc Naturel Régional d'Armorique (PNRA) à Roscanvel.
Rappelons que les « Veillées du Parc» ont comme ambition de promouvoir, conformément à la Charte du Parc d'Armorique, le patrimoine dit « immatériel » de notre pays : langue, contes, musique, coutumes, vêtements…
Parallèlement aux journées du patrimoine, aux cycles de conférences de la « Route des fortifications », les Veillées s'inscrivent ainsi dans le souci de la municipalité et des élus de la Com Com de faire partager à tous les richesses trop souvent ignorées de notre culture.
Depuis son premier album « Liviou an amzer » (les couleurs du temps), Ysa et ses musiciens poursuivent leur visite des musiques traditionnelles celtiques, et sur des textes en français, anglais ou breton, les confrontent aux influences plus modernes du folk, du jazz, de la pop ou du reggae.
« Le public découvre un trio frais et dynamique qui crée une ambiance aux lumières changeantes, des moments d'émotion et des temps de légéreté dans un contact spontané et naturel. »
Ysa : harpe électro-acoustique, Vincent Chassagne : basse, Xavier Garabédian : batterie.

Rendez-vous à l'église de Roscanvel, le **dimanche 6 octobre à 15 heures.**
Rappelons que, conformément au principe des « Veillées du Parc », le concert est gratuit.

Téléthon 2013

*Le **combat** des **parents**, la **vie** des **enfants**.*

Comme chaque année, les sept communes de la Presqu'île apporteront leur soutien au Téléthon.
Les enfants des écoles réaliseront des porte-clefs en liège en réutilisant des bouchons type champagne ou cidre. Devant le succès remporté par les cabas en sacs de café, la confection et la vente se poursuivent. Des après-midi couture ont lieu chaque vendredi à l'espace nautique à Lanvéoc : avis aux bonnes volontés ! ! !

Retenez dès maintenant la date du **24 novembre** après-midi :
L'orchestre Philharmonique Universitaire de Brest se produira à Lanvéoc au profit du Téléthon.

A Roscanvel, le traditionnel fest-noz animera la salle des Fêtes le **vendredi 6 décembre** dès 21 heures.
Et les associations proposeront vin chaud, oignons, gaufres, crêpes, lavage de voitures… sur la place de la Poste le **samedi 7 à partir de 10 heures**.
Toute proposition, toute idée venant d'une association ou d'un particulier sera la bienvenue.
Contact à Roscanvel : Claude PARENT 02 98 27 43 38 ou 06 76 31 21 44

Quoi de neuf dans Roscanvel

Bro gozh ma zadoù

Anvadurezh-lec'hioù Roskañvel . Pazennoù ar pobladur (pennad 2)

Mare ar grennamzer izel (XIvet -XVvet kanvet).
E penn-kentañ ar mare-se dont a ra war well kresk an arboell hag ar boblañs . Setu, a-drugarez d'al lusk-se ez eus bet gwelet gounidigezh douaroù nevez (difraostadeg) o vont war-raok. Muioc'h-mui an anvioù-lec'h aozet gant kêr hag a dalvez ar c'heriadennoù a zo niverus. Alies eo heuliet kêr gant anv he c'houer. Da skwer **Kergadiou** : kenaozet eo an anv-lec'h gant kêr ha Cadiou, anv- familh.
Memestra eo evit kenaozadur ar c'hêrioù : **Kermorvan** : kêr ha Morvan, **Kerincuff** : kêr ha Cuff, **Keraguennec** : kêr ha Gwenneg, **Kerguinou** : kêr ha Kenou. Bez ez eus ivez kêr heuliet gant un anv-boutin e **Keralan** : kêr hag al lann.
N'eus anv- lec'h relijiel ebet e Roskañvel, evel ma vez gwelet kalz diouto e lec'hioù all eus an amzer-se.
Ouzhpenn a 900 anv-lec'h gant kêr a zo e Penn ar Bed.

Toponymie de Roscanvel. Les étapes de peuplement (2ème partie)

Epoque du bas moyen-âge (XIème- XVème siècle).
Le début de cette époque se caractérise par une croissance de l'économie et de la population. Grâce à cette impulsion, la conquête des nouveaux sols (défrichement) va progresser. De plus en plus de toponymes en kêr signifiant villages apparaissent. Souvent kêr est suivi du nom de son fondateur. Par exemple **Kergadiou** : le toponyme est composé de kêr et de Cadiou (nom de famille).
C'est la même chose dans la composition des noms de villages : **Kermorvan**, le village de Morvan, **Kerincuff**, le village de (le) Cuff, **Keraguennec**, le village de (le) Guennec, **Kerguinou** , le village de Guinou. On trouve aussi kêr suivi d'un nom commun dans **Kerallan** : le village de la lande.
Il n'y a aucun toponyme d'origine religieuse à Roscanvel , ce qui était pourtant fréquent à cette époque.
Il existe plus de 900 toponymes en kêr dans le Finistère .

« Je vis et je travaille à ROSCANVEL »

- Bonjour Pascal Salaün, vous avez créé votre entreprise spécialisée en plomberie chauffage sanitaire en 2000, quelles sont vos spécialités ?
-Je travaille dans le domaine de la rénovation, maison intégrale, salle de bains, chauffage, douche à l'italienne….. J'interviens aussi souvent après des dégâts des eaux, où il faut refaire les circuits. Pour le chauffage, je fais de l'installation, de la rénovation (changement de chaudière), et aussi de l'entretien de chaudière et même du ramonage.
- Pour les nouvelles technologies ?
-Je pense qu'il faut être prudent, l'important est de faire l'analyse économique avec le client, et se poser la question de la durée de l'amortissement de l'installation. En fait, je souhaite travailler sur la base de la confiance avec mes clients.
-Quels projets pour le futur ?
-Sauf si je tombe sur la perle rare, je souhaite rester seul à l'avenir. Je base mon entreprise sur l'écoute du client et le sérieux. Je préfère ne pas répondre à un projet, plutôt que faire un travail qui ne me plaira pas et qui, finalement, ne satisfera pas le client.
- Merci Pascal, message bien compris. En résumé « du sérieux, du solide, du vrai ».
Pascal SALAUN 17 route du Gouerest – Tél. : 02 98 27 41 70 – salaun.roscanvel@wanadoo.fr

-Maurizio Paschetto, « électricité, neuf et rénovation » que dire de plus sur votre entreprise ?
- Je travaille avec une clientèle de particuliers et j'interviens dans de nombreux domaines : installation de VMC, chauffage électrique, rénovation de tableaux, mises aux normes des installations, changement de radiateurs et les dépannages.
-Vous avez créé votre entreprise en 2010, pourquoi avoir choisi Roscanvel ?
-Je suis originaire d'Italie mais j'ai trouvé le paradis à Roscanvel, alors c'est ici que je me suis installé.
- Quelles orientations voulez-vous donner à votre entreprise ?
- Je souhaite rester seul et prendre des chantiers à la dimension de mon entreprise. Mon souci est la satisfaction de mes clients.
-Merci Maurizio. ***Maurizio Paschetto 4 rue de la baie tél. : 06 73 69 42 17***

Logement : l'ADIL 29 vous conseille

Avant de louer, d'acheter ou de construire, vous pouvez consulter gratuitement l'ADIL (Agence départementale d'information sur l'habitat) du Finistère. Organisme indépendant, l'ADIL dispose d'une équipe de spécialistes, juristes et financiers, dont la mission est d'apporter gratuitement au public un conseil complet, objectif et personnalisé pour toutes vos questions liées au logement.

ADIL / AGENCE DÉPARTEMENTALE D'INFORMATION SUR LE LOGEMENT

Soutenue par les acteurs locaux de l'habitat (Conseil général, Etat, CAF, professionnels de l'immobilier publics et privés, collectivités locales - dont la Communauté de Communes de la Presqu'île de Crozon), l'ADIL 29 accueille, renseigne, conseille ou oriente chaque année près de 220 habitants de la Communauté de communes.

Être conseillé pour élaborer un plan de financement avant d'acheter, mieux connaître les règles d'attribution des logements HLM, la marche à suivre pour les demandes, en savoir plus sur les prêts et aides spécifiques en matière d'habitat, de maîtrise de l'énergie ou sur les allocations logement ; comprendre les contrats de construction, de cession, de travaux, les assurances liées à la construction et au logement, ou encore le permis de construire, les règles d'urbanisme, le droit de la location, la copropriété, la fiscalité immobilière, les crédits d'impôts, etc. : dans tous ces domaines, l'ADIL peut vous apporter des réponses ou, le cas échéant, vous orienter vers les interlocuteurs spécialisés.
Vous pouvez consulter les juristes de l'ADIL par téléphone, par internet et par courrier, ou bien sûr via une consultation dans ses locaux : Du lundi au vendredi, de 9h à 12h et de 13h30 à 17h30 – fermé le jeudi matin.

Contact : ADIL 29 – 14, Bd Gambetta à Brest et 23 rue Jean Jaurès à Quimper - Tél. 02 98 46 37 38 : www.adil29.org

En 2012, l'ADIL vous présente également l'offre de logement locatif gérée par les professionnels de l'habitat du Finistère : locations-adil29.org/

Des permanences régulières sont assurées sur la Communauté de communes :
Crozon : chaque 3ème vendredi du mois, de 9h à 12h, et de 13h30 à 16h30, dans les locaux de la Communauté de Communes, Zone de Kerdanvez, à Crozon.

Contact : ADIL : 02 98 46 37 38 - ***Communauté de Communes*** : 02 98 27 24 76

Paroisse

Le 15 Août 2013, l'Eglise Saint Eloi de Roscanvel accueillait les fidèles, paroissiens et estivants, venus très nombreux prier et honorer la Mère de Jésus. A la fin de la messe, célébrée par le *Père Benoît Vandeputte* et le *Père Nicolas*, tous les enfants se sont regroupés devant le chœur pour recevoir la bénédiction qui leur est réservée.
Puis eut lieu la traditionnelle bénédiction de la mer : le prêtre et les servants d'autel montèrent à bord du bateau de Monsieur *Fleuret Dominique* pour faire le tour du plan d'eau.
D'autres bateaux suivaient. Un pot de l'amitié clôtura cette belle cérémonie.

Marche spirituelle du vendredi 23 Août 2013 sur le thème « Je crois en Dieu »

La marche a démarré à 10H45 de la place de l'Eglise. Une trentaine de personnes ont pris le chemin pour rejoindre la Pointe des Espagnols où à 13 heures un pique nique y était organisé.
L'après- midi, les marcheurs ont suivi le sentier côtier découvrant de beaux paysages. Après une pause pour se désaltérer, tous sont arrivés place de l'Eglise. Pendant ce temps, une autre marche se mettait en route pour une heure avec une douzaine de personnes. Un grand tour du bourg en s'arrêtant au lavoir du Ménez pour prier et chanter.
Les marcheurs, fidèles et amis protestants de la presqu'île, se sont tous retrouvés pour participer à la messe de 18 heures 30 célébrée par le *Père Eric* du Sénégal assisté des *Pères Paul Berrou*, *Georges Le Gal* et *Louis Bihannic*.
Une belle assemblée de 90 personnes qui a clôturé cette journée en partageant le verre de l'amitié.

Baptêmes :

- Léo-Jean Legrand de Saint Driec
- Tom Salaün de Brest

Mariage :

- Romain Dunglas et Morgane Chalopin de Vaucresson (92)
- Ronan Pasquier et Laëtitia Dias Dos Santos de Dirinon (29)

Décès :

- Yolande Péron épouse Bâton, 63 ans
- Marie-Louise Gouriou veuve Salaün, 88 ans

Infos pratiques :

Commémoration Libération de la Presqu'Ile.

Bénédiction des chevaux le jour de la Saint Eloi.

La "boite à livres" installée par François Cohars a toujours autant de succès.

Le Fort de Cornouaille vu du goulet.

Remise de médailles à Pascale Sénéchal, Sophie Congard et Christian Roudaut.

Le calendrier complet des associations et infos pratiques

Octobre

12 Concours de pétanque
Loisirs et Détente du Glaçis

26 Halloween Enfants
Ouvertures

31 Halloween Adultes
Ouvertures

Novembre

01 Tarot
Roscanvel tarot

17 Repas Chapeaux
Club Rencontres

23 Spectacle
Ouvertures

Décembre

06/07/08 Téléthon
Assos

12 Bûche de noël
Club Rencontres

14 Assemblée Générale
Ouvertures

15 Marché de noël
APE

21 Assemblée Générale
CNR

Agence Postale Communale

Rue du port - Tél : 02 98 27 48 18
Lundi, Mardi, Jeudi, Vendredi
9h-12h30 et 14h-16h
Mercredi et Samedi : 9h-12h30
Levée du courrier :
Tous les jours à **15h00**
Samedi à **11h00**

Camping Municipal

Route du Camipng
Tél : 02 98 27 43 23 /
Ouvert du 15 juin au 15 septembre.

Mairie

Rue de la mairie
Tél : 02 98 27 48 51- Fax : 02 98 27 41 10
du Lundi au Vendredi :
8h30 - 12h et 13h30 - 17h
mairie@roscanvel.fr

Alimentation Corolleur

4 Rue Saint Pol Roux
Du mardi au samedi :
8h30-12h30 et 16h30-19h30
Dimanche et Lundi : 8h30-12h30
(horaires d'hiver)

Urgence	Téléphone
Pompier :	18 ou 112
SAMU :	15
Gendarmerie :	17

Bibliothèque l'Asphodèle

Tél : 02 98 27 42 99
Mercredi : 14h-16h
Samedi : 11h-12h et 17h30-18h30
bibliotheque.roscanvel@orange.fr

Infirmière Hélène Le Forestier

24 rue Saint Pol Roux
Tél : 06 66 84 03 19
Sur rendez-vous.

Déchèterie de Navarrou

ouverte :
Lundi, Mardi, Jeudi, Vendredi, Samedi :
9h-12h et 13h30-17h (en été : 18h)
Fermée mercredi, dimanche et jours fériés.

Déchèterie de Kerdanvez.

Mêmes horaire + mercredi

Docteur Capitaine

41 Bis Route de Quélern - Tél : 02 98 27 46 34
Cabinet ouvert:
Lundi, Mardi, Jeudi, Vendredi, Samedi :
9h-12h et 17h-18h

Les Messes

Dimanche 6 octobre à 09 heures 30